



CONAPO

SINDACATO AUTONOMO VIGILI DEL FUOCO

"nella nostra autonomia la Vostra sicurezza"

Sezione Provinciale di Oristano

Segretario Provinciale C.S. Cuscusa Mariano
c/o Comando Prov.le VV.F Oristano
via Zara 8 c.a.p. 09170
E-mail oristano@conapo.it tel. 3476568887

Oristano, 25/02/2019

Prot. Prov.le n. 3/2019

Distaccamento di Cuglieri

Le conseguenze prodotte dalla grave crisi economica sociale in corso hanno profondamente cambiato il nostro paese e le nostre comunità e inciso fortemente sulle loro attività amministrative.

Il contesto in cui siamo costretti ad operare è stato contrassegnato da una drastica riduzione di risorse verso gli enti locali, con tagli in tutti i settori come quelli della sanità e della sicurezza pubblica, lo stesso riordino delle sedi dei Vigili Del Fuoco resta in linea con quello che si sta verificando nelle altre amministrazioni.

Nonostante le difficoltà, cerchiamo come soccorritori di restare in un territorio che necessità della nostra presenza.

Da troppi anni la nostra Segreteria CO.NA.PO. si batte per permettere l'apertura del distaccamento di Cuglieri. Questa non vuole essere la classica lotta sindacale bensì dare voce all'urlo di cittadini, di amministratori e di operatori del soccorso che chiedono a gran voce di non essere dimenticati per l'ennesima volta dalle istituzioni.

Cesare Pavese diceva " Un paese vuol dire non essere soli, sapere che nella gente, nelle piante, nella terra c'è qualcosa di tuo, che anche quando non ci sei resta ad aspettarti."

Noi Vigili del Fuoco vogliamo preservare al meglio il nostro paese, tutelare la nostra gente e il nostro territorio e la sede di Cuglieri è di fondamentale importanza per svolgere in modo migliore questa nostra missione.

Perché il Distaccamento di Cuglieri è di vitale importanza per migliorare i tempi del soccorso tecnico urgente?

Per prima cosa bisogna far presente la posizione baricentrica della sede.

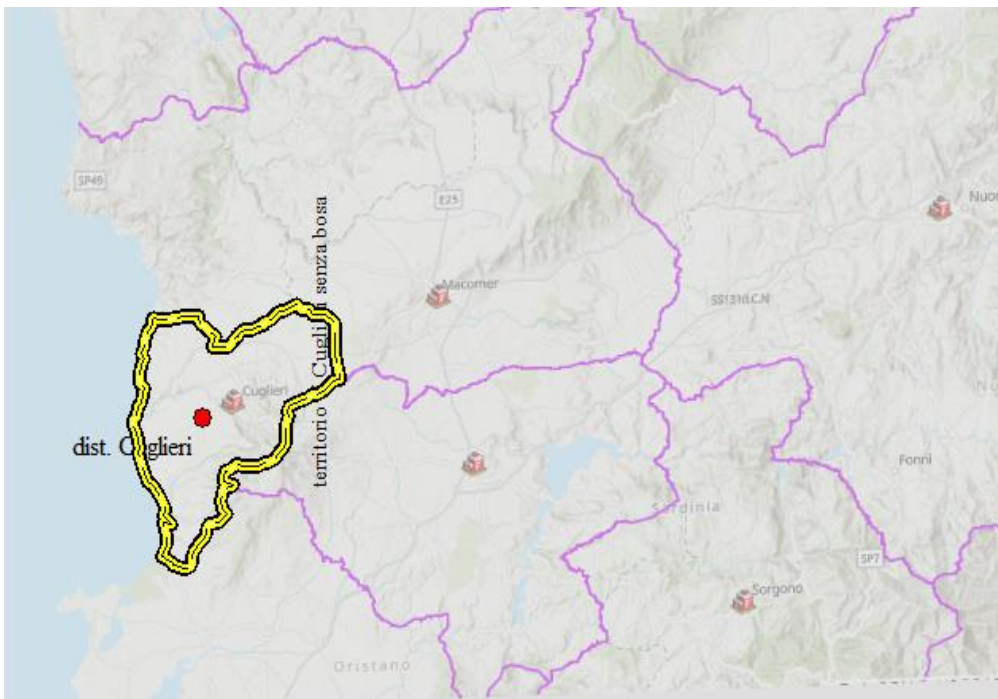

cart. 1

La sua locazione, voluta dopo un attento studio del territorio, ha permesso al Comando di Oristano di abbattere i tempi relativi al soccorso tecnico urgente, in un'area dove le infrastrutture stradali e la sua orografia non ci permettevano di intervenire prima di 35 – 40 minuti.

La presenza della Sede di Cuglieri era di grosso aiuto anche per la sede distaccata di Macomer che deve intervenire anche in questo territorio come primo intervento.

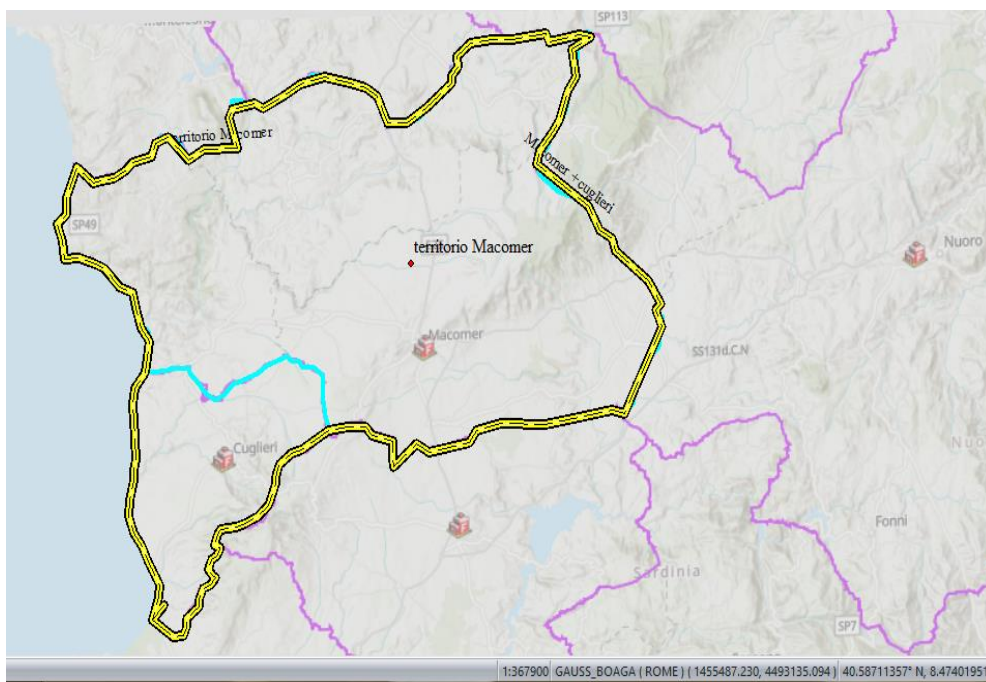

cart.2

Inutile ricordare che Il Distaccamento ha ben altre potenzialità, infatti si potrebbe ampliare il suo raggio di azione fino a coprire il territorio di Bosa.

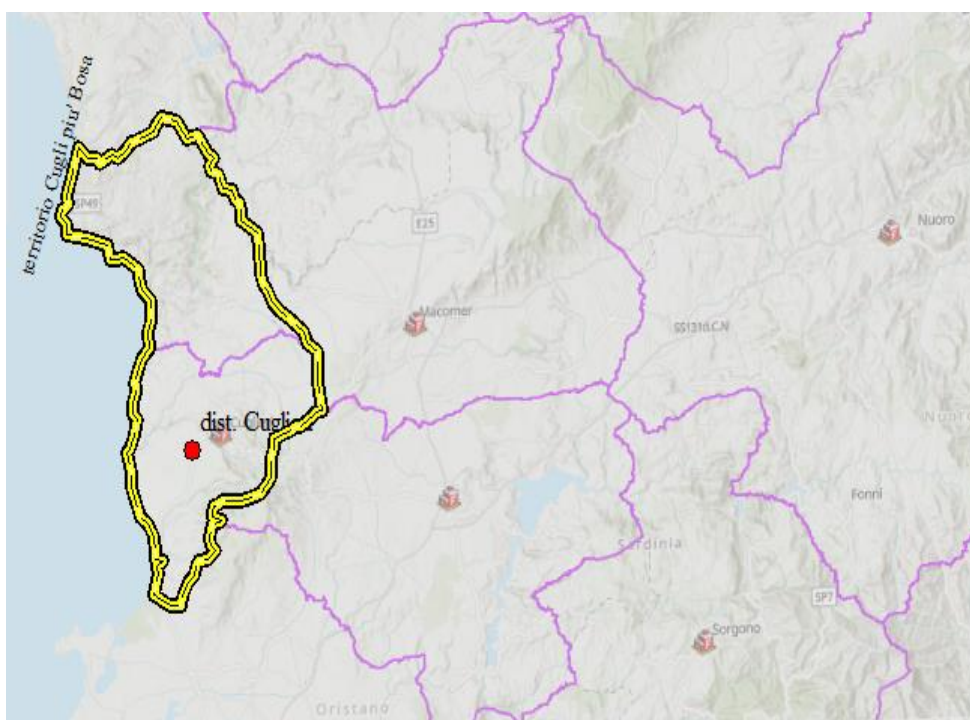

cart. 3

Sicuramente con l'inserimento di Cuglieri , oltre che migliorare i tempi del soccorso tecnico urgente del Montiferru, si avrebbe una squadra in più sul territorio che ci permetterebbe di avere un ulteriore supporto nella gestione degli interventi sia nelle aree territoriali del Dist. Di Abbasanta che in quelle di giurisdizione della sede di Macomer. La condizione di insularità della nostra isola e l'impossibilità di ricevere soccorso dalle regioni limitrofe in tempi brevi in caso di macro interventi, rende necessario avere una distribuzione capillare delle squadre di soccorso sul territorio.

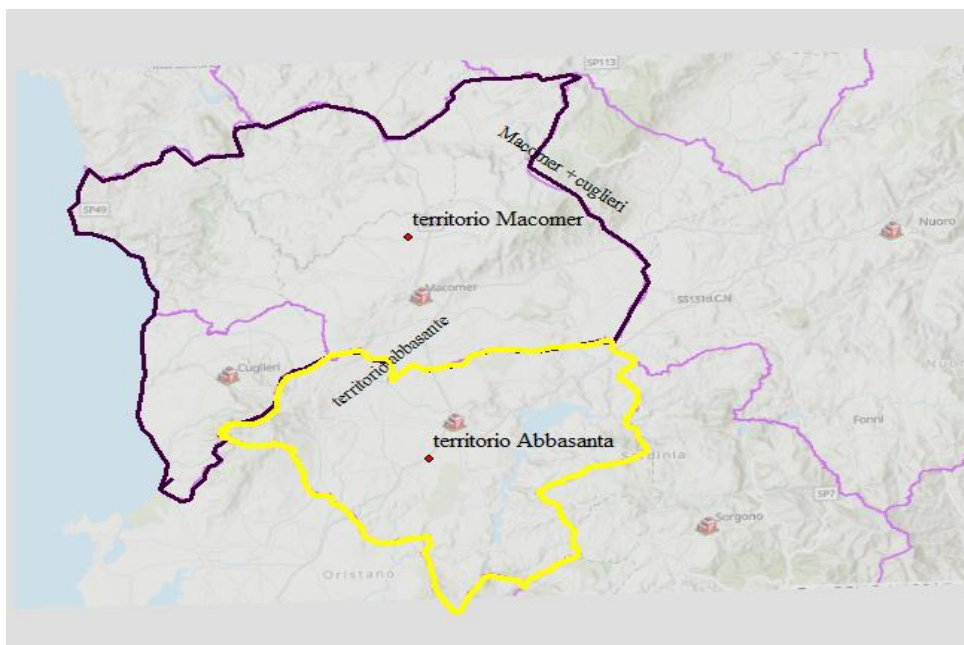

cart.4

Come detto più volte la tempistica è fondamentale per i vigili del fuoco

La sede Cuglieritana ha una viabilità migliore rispetto a quella incontra dalla sede Distaccata di Macomer, quest'ultima deve superare la catena montuosa del Montiferru, che nel periodo invernale risulta essere particolarmente difficoltosa per i nostri mezzi.

Mentre invece la parte sud del territorio viene servita dalla strada SS 292. composta da due corsie che nel periodo estivo è utilizzata da molti vacanzieri che rendendo il traffico caotico.

Osservando le cartine sottostanti si può facilmente dedurre che in caso di un grosso incendio che interesserebbe questa unica via, si incorre nel rischio di vedere preclusa l'unica possibilità di fuga e di accesso a uomini e mezzi di soccorso.

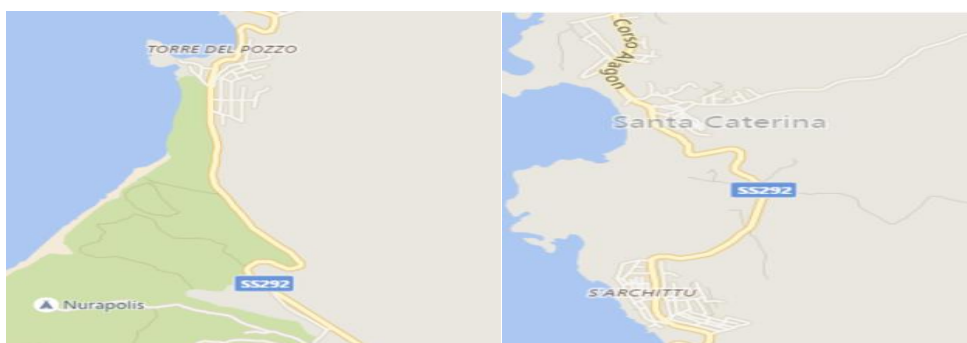

La sede montiferrina ci ha permesso di migliorare la tempistica di intervento come dimostrato nella tabella sottostante.

ZONA INTERVENTO	PARTENZA DA MACOMER	PARTENZA DA CUGLIERI
Magomadas	26 min.	16 min.
Modolo	29 min.	14 min.
Flussio	22 min.	18 min.
Sagama	26 min.	18 min.
Tinnura	23 min.	19 min.
Bosa	31 <u>min</u>	32 <u>min</u>
Bosa Marina	35 <u>min</u>	28 <u>min</u>

Questi tempi sono strettamente teorici, calcolati in una situazione ottimale e con condizioni climatiche buone, bisogna ricordare che nel periodo invernale a causa di neve e ghiaccio e in quello estivo per causa del traffico dei vacanzieri diretti alle località turistiche, rendono la viabilità più difficoltosa innalzando di conseguenza i tempi in tabella.

L'importanza dell'apertura delle sede di Cuglieri è anche facilmente verificabile facendo una ricerca storica sui numeri di intervento svolti dal Distaccamento durante il periodo in cui risultava aperta.

Dobbiamo ricordare che la sede di Cuglieri, come dimostrato nella cart. 1, copre solo i territori dei comuni di Cuglieri, Scano di Montiferro, Sennariolo, Tresnuraghes e le loro rispettive borgate marine e quindi questi dati (che già risultano importanti) potrebbero crescere in modo esponenziale in caso si ipotizzasse un ampliamento del territorio di competenza, come evidenziato nella cart. 3.

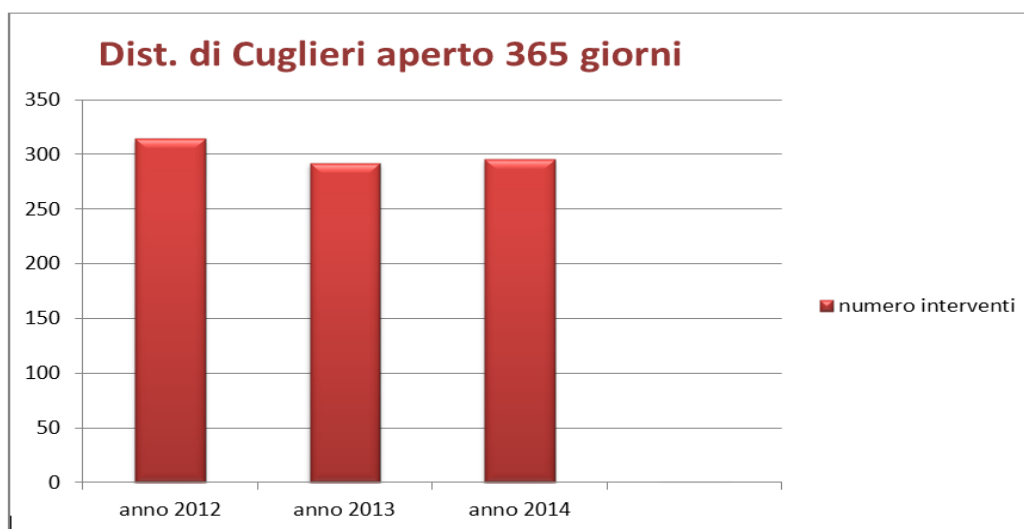

tab.1

Come si avvince dalla tab.1 risulta ancora più evidenziata l'incongruenza con il dato utilizzato nel progetto per il riordino delle strutture centrali e territoriali del Corpo Nazionale dei Vigili Del Fuoco, dove i numeri di intervento del Dist di Cuglieri Risultava essere di 27

	COMANDO	SEDE	VECCHIA CLASS.	INTERV./ ANNO
1	FIRENZE	Calenzano	M	507
2	ASCOLI PICENO	Amandola	M	16
3	ASTI	Canelli	M	215
4	VENEZIA	Cavarzere	D1	354
5	PIACENZA	Bobbio	M	128
6	GORIZIA	Grado	M	168
7	MESSINA	Roccalumera	M	110
8	PESARO URBINO	Macerata Feltria	M	101
9	COSENZA	S. Giovanni in Fiore	M	78
10	CAGLIARI	Mandas	M	55
11	GROSSETO	Scansano	M	45
12	MACERATA	Visso	M	67
13	ORISTANO	Cuglieri	M	27
14	ROMA	Torvaianica	D1	16
15	BRESCIA	Manerbio	D1	0
16	CATANIA	Palagonia	M	0
17	COSENZA	Corigliano C	D1	0
18	FIRENZE	Barberino Mugello	M	0
19	PALERMO	Bagheria	D1	0
20	PALERMO	Cefalu'	D1	0
21	PESCARA	Loreto Aprutino	D1	0
22	PORDENONE	Sacile	M	0
23	REGGIO CALABRIA	Monasterace	M	0
24	REGGIO CALABRIA	Rosarno	M	0
25	SASSARI	Bono	M	0

tab. 2

Voglio comunque far presente che la riclassificazione veniva fatta in base a diversi parametri tra cui:

N° abitanti serviti (per le zone del Montiferru aumentano in modo esponenziale nel periodo estivo grazie alle sue borgate marine e alle varie strutture turistico ricettive presenti sul territorio).

Medie interventi 2008-2012 , dato sicuramente errato visto solo lo storico riportato nella tab. 1.

Superficie territoriale di competenza (anche questo dato potrebbe essere rivisto considerando le potenzialità della sede come dimostrato nella cart. 3.

Attività industriali.

In questi ultimi anni Il dist. in oggetto ha aperto solo per un breve periodo nel periodo estivo, la casistica degli interventi comunque risulta sempre più alta di quella riportata dalla tab 2.

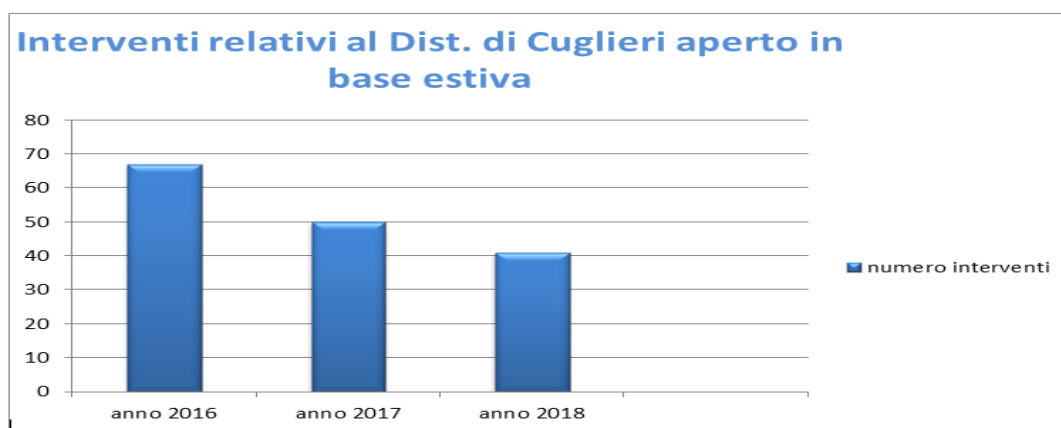

* Al momento della ricerca il periodo di apertura dell'anno corrente non era ancora concluso

Morfologia e particolarità del territorio

Come analizzato precedentemente, le numerose e diverse peculiarità del territorio di competenza del Distaccamento fanno sì che tante siano le variabili che andremo ad analizzare:

- Morfologia e orografia del territorio
- Distribuzione antropica sul territorio, con variabili temporali della stessa
- Attività a più probabile rischio incendio o soccorso in genere

Morfologia e orografia del territorio:

L'area ricadente all'interno delle competenze del distaccamento, si sviluppa su una superficie che supera i 23.000 Ha (ampliando questa competenza anche sino a Bosa, come naturale sviluppo della stessa, si arriverebbe a circa 50.000 Ha), le caratteristiche di questo territorio così composto sono assolutamente varie. Dagli arenili e coste rocciose delle Borgate di Santa Caterina, S' Archittu e Torre del Pozzo, proseguendo per le falesie della costa a nord, si giunge sino ai 500 Mt circa delle colline di Cuglieri e Scano di Montiferro, per poi finire a oltre 1000 Mt di altitudine con le vette del Montiferru. Orografia differente porta ovviamente a vegetazioni spontanee che si articolano tra boschi di Lecci e Corbezzoli in montagna, oliveti nei pressi dei Comuni principali, macchia mediterranea e colture nelle vallate che giungono al mare e una vasta pineta in corrispondenza dei 4 Camping presenti nelle Borgate marine.

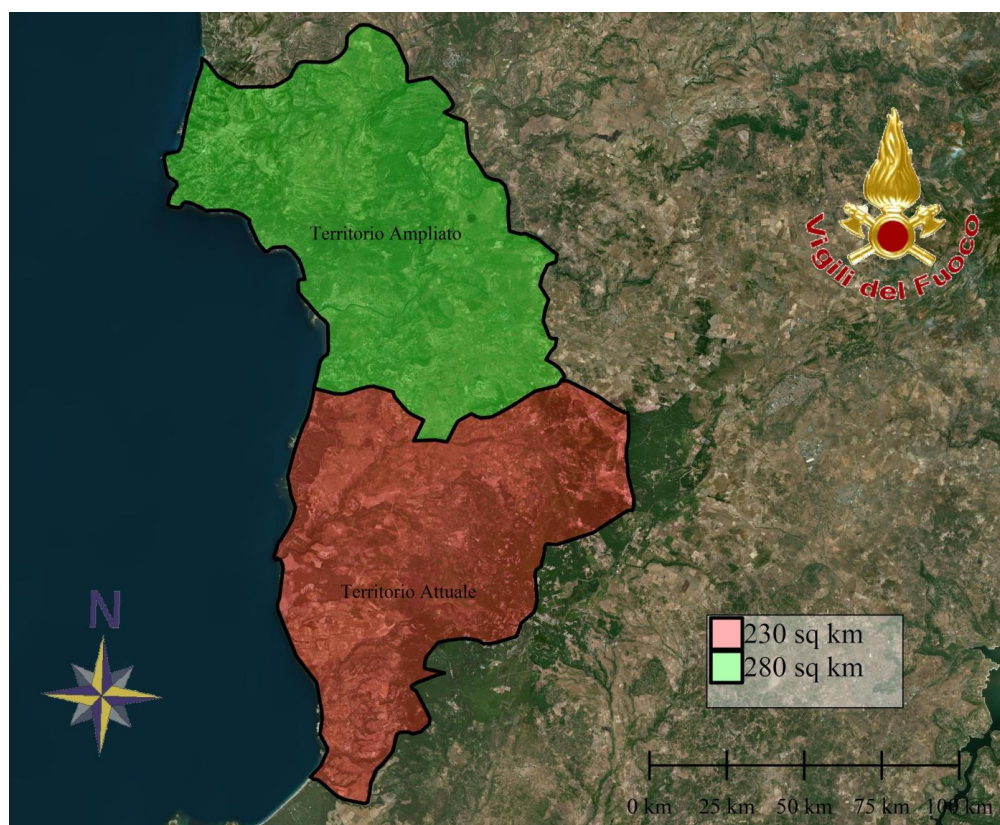

Distribuzione antropica sul territorio, con variabili temporali della stessa:

L' antropizzazione di questa parte di territorio non è da considerarsi sopra le medie regionali. I comuni ricadenti nell' area, hanno un numero di abitanti che varia dai 3000 abitanti di Cuglieri sino ai 300 di Sennariolo. Va però sicuramente valutato il fatto che stiamo parlando di un territorio costiero; la ricchezza di spiagge balneabili, coste rocciose adatte ad un turismo più ricercato e numerosissime strutture ricettive permettono a questa porzione di costa occidentale di raggiungere e superare abbondantemente i 20.000 abitanti durante il periodo estivo con il solo territorio di competenza di Cuglieri, che diventa quasi 50.000 se consideriamo anche Bosa e i comuni ad essa limitrofi.

In risposta ad un aumento antropico di questa portata, il Comando provinciale riesce a garantire l' apertura del distaccamento per un periodo che supera di poco i 30 gg, in tale periodo si riesce quindi a garantire al cittadino adeguati tempi di risposta alla richiesta di intervento, ma il periodo stesso risulta assolutamente insufficiente.

Attività a più probabile rischio incendio o soccorso in genere

Nel territorio non sono presenti attività umane che rientrano nell' elevato rischio.

Tuttavia, il numero degli abitanti soprattutto in alcuni periodi dell' anno e la vastità del territorio ci impone di considerare sempre quest' area ad alto rischio.

La montagna, patrimonio inestimabile e imprescindibile per questa comunità, ricca di sorgenti spontanee vede il proliferare di vegetazione ad alto fusto spontanea, con un ricco sottobosco di difficile penetrazione che, sommato alla quasi totale assenza di vie carrabili, rende altissimo il rischio di propagazione anche del più piccolo incendio. Fondamentale quindi diventa la tempestività dell' azione di spegnimento con squadre a terra che scongiurino il primo sviluppo delle fiamme.

I comuni costieri che ricadono nel territorio di competenza del distaccamento sono numerosi, ricchi come già esposto di attività ricettive che nelle numerose spiagge balneabili trovano motivo attrattivo. Questo impone una grande sensibilità per quest' area, che non può essere servita da mezzi di soccorso con tempi superiori anche ai 40 minuti.

La pineta di Is Arenas con i suoi oltre 1100 Ha rappresenterebbe di per sé uno scenario da tenere in considerazione, ma se si considera che all' interno di essa sono presenti 4 Villaggi Camping che arrivano a superare le 5000 presenze durante il periodo estivo, diventa ovvio che questa va a rappresentare uno scenario di altissimo rischio.

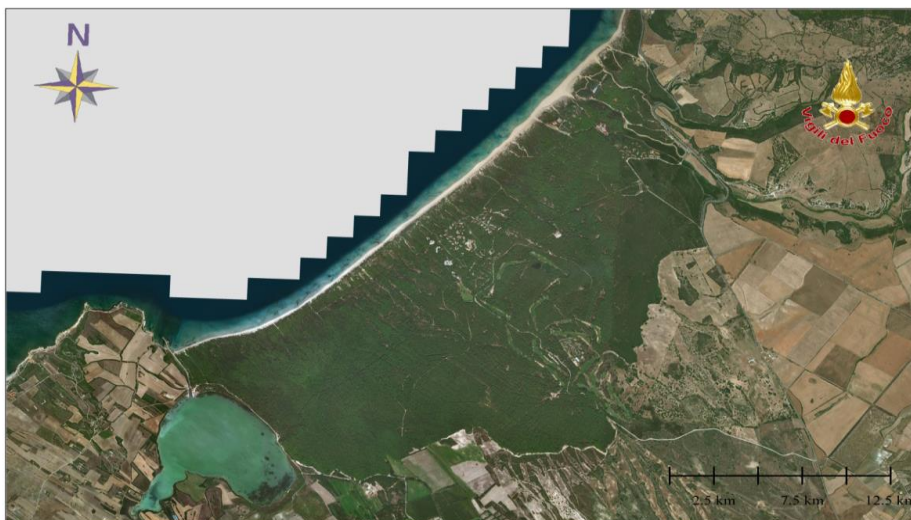

in conclusione possiamo tranquillamente affermare che il Distaccamento di Cuglieri andrebbe a presidiare un territorio ove attualmente si registrano tempi di percorrenza oltre le medie stabilite, infatti i tempi di arrivo dai più vicini distaccamenti/comandi non sono inferiori ai 30-35 minuti (in alcuni casi si arriva anche ai 40); ciò anche a causa della presenza di infrastrutture stradali inadeguate che rendono difficoltosi e lenti gli spostamenti, specialmente quando ci si muove con APS (auto pompe serbatoio) di 18 tonnellate! Tutto ciò in barba agli standard europei che impongono tempi di percorrenza uguali o inferiori ai 20 minuti.

La tempistica di intervento per noi Vigili del Fuoco è di fondamentale importanza per la sicurezza dei cittadini , sicuramente va precisato che in alcuni interventi un tempo utile di trenta minuti potrebbe essere sufficiente ma in altri casi, anche un semplice minuto può fare una differenza fondamentale per la buona riuscita dello stesso.

Come si può agire per tentare di aprire la sede distaccata di Cuglieri?

Sicuramente bisogna intervenire sulle riclassificazione della sede togliendo la dicitura sdr e passare in sd2 o in sd1 per poi poter assegnare il personale per consentire l'apertura.

categoria del Distaccamento	organico	squadre di intervento
SD1	26	1
SD2	30	1
SD3	34	1
SD4	46	1
SD5	56	2
SDR	PRIVA DI ORGANICO	

Ma questo riordino ha bloccato tutte le sedi ?

Distaccamento di Cavarzere del Comando provinciale di Venezia dichiarato sdr con numero interventi all'epoca del riordino di 354 ora aperto sd2.

TOMMASI RINGRAZIA

Promossa la sede di Cavarzere avrà trenta vigili del fuoco

CAVARZERE. Trenta vigili del fuoco, tra cui 2 capi reparto e 8 capi squadra sono stati assegnati, in via definitiva al distaccamento di Cavarzere che passa così da sede in via di riqualificazione...

23 febbraio 2017

Distaccamento di Bobbio del Comando Provinciale di Piacenza dichiarata sdr, al momento del riordino sedi registrava 128 interventi riescono a tenerlo aperto e ora è classificato sd2.

Distaccamento di Macerata Feltrie Comando Provinciale Pesaro Urbino, dichiarata sdr al momento del riordino delle sedi registrava 101 interventi ora è classificato sd2 .

QUOTIDIANO DI INFORMAZIONE ONLINE
Le news della tua provincia in tempo reale

VIA SERRA 16 - 61122 PESARO (PU)
TEL. 0721 283108 - FAX 0721 - 281912
EMAIL: PANICALITREBBI@TIN.IT

PAN
IMF

Cronaca Politica Cultura e spettacoli Società Sport Pesaro Urbino F

Accordo col Ministero: due nuove caserme dei vigili del fuoco a Fano e Macerata Feltria. La soddisfazione dell'On. Morani

di Redazione

10 maggio 2017

FANO – "Due nuove caserme dei vigili del fuoco a Fano e Macerata Feltria: questo l'accordo che abbiamo chiuso oggi con il ministero dell'Interno. Si tratta di un passo in avanti strategico per il nostro territorio: quando parliamo di sicurezza e diciamo che è di sinistra non sono parole. Ecco i fatti: i cittadini saranno più tutelati dalle forze dell'ordine su cui il governo continua a investire risorse ingenti. Questo significa che lo Stato è al fianco delle persone e dei loro bisogni, quello di sicurezza è tra i primi", lo dice in una nota la vice capogruppo del Pd alla Camera **Alessia Morani**.



Distaccamento di S. Giovanni in Fiore del Comando Provinciale di Cosenza , dichiarata sdr al momento del riordino delle sedi registrava 78 interventi ora è classificato sd2 .



Apri oggi il distaccamento permanente dei Vigili del Fuoco a San Giovanni in Fiore

Redazione · Gen 15, 2018 · Provincia



Realizzato e fortemente voluto, vista anche la vastità del territorio sarà aperto oggi il distaccamento dei Vigili del Fuoco a San Giovanni in Fiore

SAN GIOVANNI IN FIORE – Sarà aperto oggi il distaccamento dei Vigili del Fuoco, permanente, a San Giovanni in Fiore, fortemente voluto anche da Bonaventura Ferri, segretario generale della Uilpa di Cosenza, che aveva annunciato anche la ripartizione dei 400 nuovi Vigili del Fuoco, di cui 20 saranno

Distaccamento di Mandas del Comando Provinciale di Cagliari , dichiarato sdr al momento del riordino delle sedi registrava 55 interventi ora è classificato sd2 .

US.it Home Sardegna Italia Mondo Economia Cultura Sport MyUs

 A Mandas è operativo il presidio estivo dei Vigili del fuoco. Il distaccamento ha una importanza strategica sul territorio in quanto consente di accorciare notevolmente i tempi di percorrenza per compiere interventi nei paesi della Trexenta e del Sarcidano. "Ancora pochi dettagli ed entro settembre si concluderà l'iter di apertura della base permanente", dice il sindaco Marco Pisano. I pompieri della base estiva sono già intervenuti più volte negli ultimi giorni, in particolare nelle campagne di Mandas e di Escolca dove un grosso incendio ha distrutto 200 ettari. La base estiva, istituita 18 anni fa, è di grande ausilio per la prevenzione e il pronto intervento su un territorio vastissimo e caratterizzato dalla presenza di numerosi piccoli centri abitati.

Distaccamento di Visso del Comando Provinciale di Macerata , dichiarato sdr al momento del riordino delle sedi registrava 67 interventi ora è classificato sd2 .

Distaccamento di Rosarno del Comando Provinciale di Reggio Calabria , dichiarato sdr al momento del riordino delle sedi registrava n.c. interventi ora è classificato sd2 .

Sicuramente tutte queste sedi sono necessarie sul territorio nazionale ma anche quella di Cuglieri è di vitale importanza per la nostra Provincia.

Solo a titolo illustrativo sono riportate le ultime iniziative degli enti locali nel vano tentativo di riportare l'attenzione sul territorio di Cuglieri.

COMUNE DI CUGLIERI
P.zza. di Oristano
11010 Cuglieri (NU)

COMUNE DI SCANO DI MONTIFERRO
P.zza. di Oristano
11010 Scano di Montiferro (NU)

COMUNE DI SENNARIOLO
P.zza. di Oristano
11010 Sennariolo (NU)

Prot. n. 7371
del 27/09/2017

Al Sig. Presidente della Repubblica
On. Sergio Mattarella

Oggetto: richiesta apertura a tempo indeterminato della sede distaccata dei Vigili del Fuoco di Cuglieri.

In qualità di Sindaci pro tempore dei comuni di Cuglieri, Scano di Montiferro e Sennariolo, ci permettiamo di richiedere alla S.V. l'apertura a tempo indeterminato della nostra sede operativa.

La nostra richiesta è supportata dalla necessità di tutelare un territorio che comprende i comuni di Cuglieri, Scano di Montiferro, Sennariolo e Tresnuraghes, con ben sei frazioni che da maggio ad ottobre raggiungono una popolazione di oltre 15.000 persone.

Trattasi di una zona ad alto rischio per la presenza di insediamenti turistici ricettivi di massa (es. campeggi dentro la pineta), frane incendi e rischio idrogeologico, con possibilità concrete di esondazioni.

Il servizio, vista la rete viaria esistente, non può essere garantito né da Nuoro né da Oristano né da Macomer, in tempi accettabili.

La necessità di tenere aperta la sede di Cuglieri è supportata dal numero di interventi effettuati, circa 60 in un periodo che va dal 19 luglio al 4 settembre 2016 con un orario 8/20.

Si fa presente che negli anni dal 2007 al 2013 (quando il distacco era aperto su base volontaria h24) si sono effettuati mediamente 300 interventi l'anno.

Dobbiamo inoltre lamentare che in questi anni, dopo la chiusura, si sono verificate diverse urgenze, risolte parzialmente e con grave ritardo.

Speriamo che questa nostra richiesta sia accolta e le amministrazioni saranno a completa disposizione per una propizia collaborazione.

Confidando in un positivo riscontro, si porgono distinti saluti.

Il Sindaco del Comune di Cuglieri
Dr. Giovanni Panichi



Il Sindaco del Comune di Scano di Montiferro
Dr. Flore Antonio



Il Sindaco del Comune di Sennariolo
Dr. Giambattista Ledda





COMUNE DI CUGLIERI

09073 - prov. di Oristano
Via C. Alberto n. 33
tel. 0785368200 - fax 0785368214

Prot. N° 337

Cuglieri, 16-01-2017

Alla Direzione regionale per la Sardegna dei
Vigili del Fuoco del
Soccorso pubblico e della
Difesa civile
Per il tramite del Comando di Oristano

Oggetto: Sede distaccata dei Vigili del Fuoco di Cuglieri.

In qualità di Sindaco pro tempore del Comune di Cuglieri mi permetto di richiedere l'apertura a tempo indeterminato della nostra sede operativa.

La mia richiesta è supportata dalla necessità di tutelare un territorio che comprende i Comuni di Cuglieri, Scano Montiferro, Sennariolo e Tresnuraghes, con ben sei frazioni, che da Maggio ad Ottobre raggiungono una popolazione di oltre 15.000 persone.

Trattasi di una zona ad alto rischio per la presenza di insediamenti turistico recettivi di massa (es. campeggi dentro la pineta).

Il Servizio, vista la rete viaria esistente, non può essere garantito né da Nuoro né da Macomer.

La necessità di tenere aperta la sede di Cuglieri è supportata dal numero di interventi effettuati, circa 60 in un periodo che va dal 19 Luglio al 4 Settembre 2016 con orario 8/20.

Devo inoltre lamentare che quest'anno, dopo la chiusura, si sono verificate diverse urgenze, risolte parzialmente e con grave ritardo.

Spero che questa mia richiesta venga accolta e la mia Amministrazione sarà a completa disposizione per una propizia collaborazione.

Confidando in un positivo riscontro, porgo cordiali saluti.



Il Sindaco
Dott. *Giuseppe Panichi*

Inutile dire che anche in questo frangente ci si rende conto di quanto l'Oristanese sia una piccola provincia che fatica a far sentire le proprie esigenze, aiutateci a far presente e a sottolineare l'importanza che avrebbe la sede distaccata di Cuglieri per garantire un soccorso tecnico urgente in tempi più consoni e in linea alla media Europea.



Il Segretario Provinciale
CONAPO Sindacato Autonomo VV.F.
C.S. CUSCUSA MARIANO